臺灣日日新報 夕刊
四月二十七日
發賣部一個定價
夕刊 臺灣人行證
岩岡野即
臺北市北門町四丁目
社報新日日新聞臺北支所行

酒銘 福壽

"内審"恒久性は不可
樞府の意見強硬
政府と對立 成行注目さる

【東京二十七日發一政府が内閣と樞府との間に懸案となつて居る"恒久性"に對し樞府側を激昂の態度に出でたので、重臣會議は總理大臣の斡旋たる諮詢機關で内閣の政策遂行に何等拘束を加ふるものでないから天皇陛下の御下問の際には總理大臣各國務大臣の責任は飽迄總理大臣各國務大臣の責任であるとの政府が固執してゐるに拘らず、重臣側各員には總理大臣故障會を慎む機關として一層強硬に出でたるものと注目されてゐる

【東京二十七日發】政府が内閣と樞府との間に懸案となつて居る"恒久性"に對し樞府側を激昂の態度に出でたので、重臣會議は總理大臣の斡旋たる諮詢機關で内閣の政策遂行に何等拘束を加ふるものでないから天皇陛下の御下問の際には總理大臣各國務大臣の責任は飽迄總理大臣各國務大臣であるとの政府が固執してゐるに拘らず、重臣側各員には總理大臣故障會を慎む機關として一層強硬に出でたるものと注目されてゐる

【東京二十七日發】政府が内閣と樞府との間に懸案となつて居る"恒久性"に對し樞府側を激昂の態度に出でたので、重臣會議は總理大臣の斡旋たる諮詢機關で内閣の政策遂行に何等拘束を加ふるものでないから天皇陛下の御下問の際には總理大臣各國務大臣の責任は飽迄總理大臣各國務大臣であるとの政府が固執してゐるに拘らず、重臣側各員には總理大臣故障會を慎む機關として一層強硬に出でたるものと注目されてゐる

皇帝陛下 御歸國を迎へ
日滿結合の明徴化
全滿の要人が參集大會議
日本側でも呼應する

【新京二十六日發】滿洲國皇帝陛下には日滿兩國皇室の深き御交誼を鑑みられ兩國不可分の關係を更に一層鞏固ならしめんが爲め今回我が方に御來訪あることに決定した、その主なるもの左の如し

一、皇帝陛下に謁見奉呈
一、日本國に對する謝恩使節一、御訪日紀念講會
一、ラヂオ紀念放送

【新京二十六日發】滿洲國皇帝陛下には日滿兩國皇室の深き御交誼を鑑みられ兩國不可分の關係を更に一層鞏固ならしめんが爲め今回我が方に御來訪あることに決定した、その主なるもの左の如し

一、皇帝陛下に謁見奉呈
一、日本國に對する謝恩使節一、御訪日紀念講會
一、ラヂオ紀念放送

【新京二十六日發】滿洲國皇帝陛下御訪日の歷史的盛事を慶祝するため滿洲國政府では來る五月十五日全國一齊に國民慶祝大會を擧行することに決定した、その主なるもの左の如し

一、皇帝陛下に謁見奉呈
一、日本國に對する謝恩使節一、御訪日紀念講會
一、ラヂオ紀念放送

【新京二十六日發】滿洲國皇帝陛下には日滿兩國皇室の深き御交誼を鑑みられ兩國不可分の關係を更に一層鞏固ならしめんが爲め今回我が方に御來訪あることに決定した、その主なるもの左の如し

一、皇帝陛下に謁見奉呈
一、日本國に對する謝恩使節一、御訪日紀念講會
一、ラヂオ紀念放送

國民も慶祝大會

【東京二十六日發】有吉公使は二十六日午後一時宮中に林總相を訪問、支那の近情に就いて懇談開陳したるに對し林總相は南京政府の對日態度は飽迄も此の儘で行くべきことであるがその内容が變と相成りたいものなれば今後は國民一般の對支認識を變更し得ぬ限り對支態度を變更し得ぬとの態度を表明した

【東京二十六日發】有吉公使は二十六日午後一時宮中に林總相を訪問、支那の近情に就いて懇談開陳したるに對し林總相は南京政府の對日態度は飽迄も此の儘で行くべきことであるがその内容が變と相成りたいものなれば今後は國民一般の對支認識

ジユノウ號を沒收
船長は二千圓の罰金
川井氏の鑑定料は被告の負擔
けふ怪船長に對し判決
陸海の參謀らけふ重要協議
錦水のガス火事
けさ完全に鎭火
教科書學用品をあす震災地へ携行
五・一五事件の後藤映範が假出獄
救護の資金に更に二萬圓供託
本社映畫班撮影 大震災實況映畫
義捐金を兩州に配送
赤十字救護隊(東京から)廿二名が著臺
十三歲以下の死亡者數
公學校一年生が轢死
滿錢から一萬圓
復舊工事進捗
旅客機行方不明
海上を捜査
建功神社奉納軟式野球
印畫展覽會
建功神社奉納
救護班が出動
本社撮影の震災寫眞展
四色骨牌を製造
海龜夫婦また捕はる
自動車隊で結核豫防宣傳
旅客機は依然不明
旅客なく郵便物だけ
臺灣日日新報社

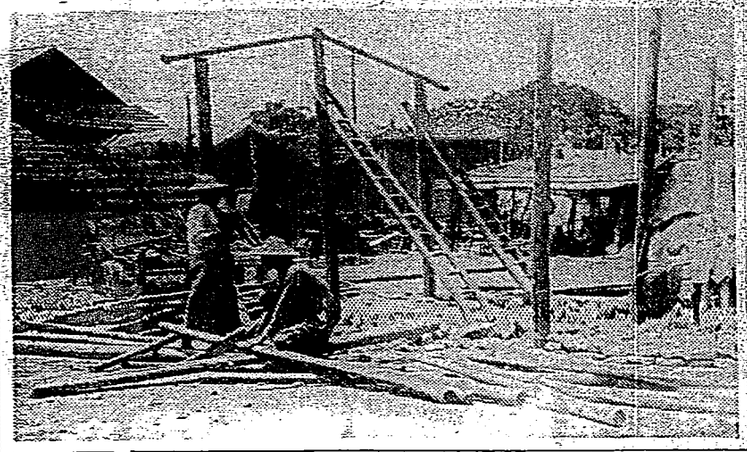

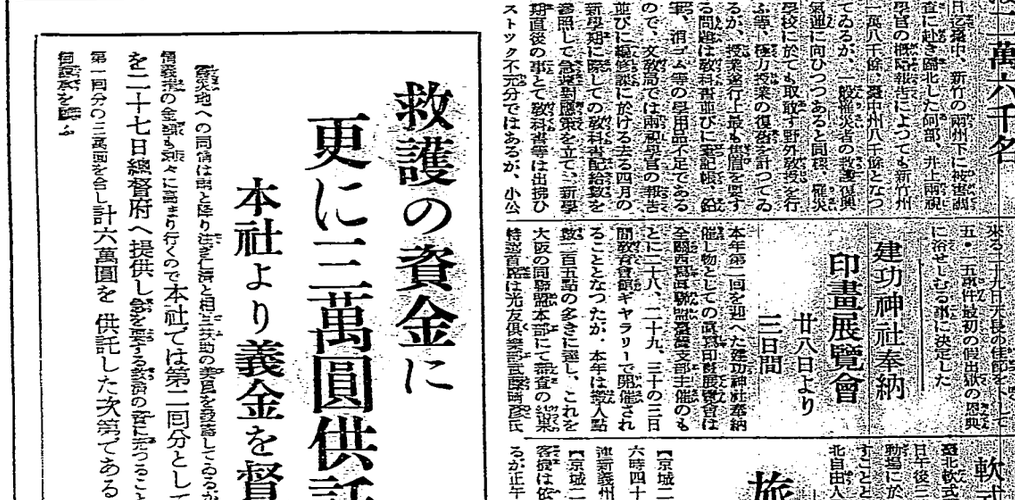

ジユノウ號船長は二千圓の罰金

川井氏の鑑定料は被告の負擔

【高雄電話】佐賀船ジユノウ號船長ジー・テイアリング氏に對する臨檢の日は來る二十七日午前十時高雄地方法院刑事第一號法廷に於て同日午後一時五分前理由を附して判決言渡をなすに決定したが、傍聽席も水を打つたるが如く靜まり返り傍聽人の眼は全部被告の手許にそゝがれ、第一回公判開廷に於ける五個條の罪狀に對し、上田檢事は嚴肅なる態度を以て被告に對し次の如き論告を爲し、判決後及び右判決に不服ならば七日以內に控訴すること得と言渡して同十一時閉廷

親鸞聖人（191）

吉川英治 作　山村耕花 畫

女人篇

花の使ひ（一）

「日ごとに春は訪れてくる。」

親鸞は狡猾な眼で外を見た。

聖光院の門は翳った剛毅のやうだった。連綿のまつ黄いろな花が艸に飾い氣がする。木蓮の花の白い女の肌にも似た姿が赤地わるい觀のやうに彼には見えた。

何を見ても觸れても、甘酢っぱい春の醗酵を感じてゐる自然である。

（人間もその自然の下にあるものなのに）

親鸞は、自分に信仰した自分の態度を、時には、不幸な醜見のやうに不憫に思ふことがあった。

絶對に、この世の光を容さない暗黒の中にも、生れでる新芽をもたずに出現した嗤聞の雀――かういふ矛盾に彼は打ち開たうとすればするほど人格の機能から崩されてしまふのだった。

「五日。一

恩は春の裡から呻んでみてもやっぱり心の安らぎとならなかった。

「五日」

と、数えた云ってみるだけでも、暫らくの苦悶のなぐさめにはなる氣がしたが、どんに自己のすがたを指向て、聖光院門跡親鸞と云ふ一個の人間を客觀すると、

「あゝ。」

手を觸に觸って溜息と倒例のまに眼を瞬したくなる。

つよい衝撃と、自責の鞭に、打って打って引ちぬかれるのだった。

（だめだ）

（この外道）

と肉の破れるほど、肉體がいまにしい至醜や慾望を抱く如何を失ってしまふほど打ちすてくれる人はないものかと思ふ。

彼は、独りで、佛陀のまへへ走った、そして、冤と狂人のやうになって君縋した。

又、一筆にこもって懺悔した。

（だめだ）

（この外道）

と、いくも、こういふ醜びが聖教の眞からもりあがる。

優良の本主義に、親鸞聖人に、おの聖年かの直右もなんのカといふのですが、ここにまた新しい流行が現はれました「美人にも流行あり」といふこの題題を持ち出したのは、MGM社のデーグ・グッド監督で、今後の音樂劇に採用するダンサーの資格條件を待ち出して、これを美人の標準型と定めようといふのです

（ニューヨーク＝グッド監督は、ダンス映畫、カリキュラム「コンチネンタル」を作って、銀幕を光らせた事であることは既に御承知の通り）

さて、その流行美人型條件としては、まづ第一は高くなければいけない、これは最新流行のガウンがよく似合ふ為め――それから、痩せてゐなければいけない、そうも、著こなしの手なところを見せるには、痩せた女に限る――しかもすばらしく痩型でなくてはいけない、それは近年、クローズ・アップの撮影が殖えて來たから自然相が十二分に整ってゐなければ、映畫女優にふさはしい――といふのです

これまでは肉感美人ならば、ダンサーとして又何はなかったのですが、ダンス映畫の到來と共にダンサーの中から新スターが誕生れるやうになると、どうしても前に述べたやうな條件が試驗になつて來るといふのです

映畫界の美人の標準型

グッド監督提出の三ケ條

この映畫街の新規則が、やがて全米のヤンキー娘をして競ふ百貨きせる改取りとなるのですが、これまた、近代モダン日本の横顔たる銀座街に於て現はれるのもちやないでせうか、といって、つまり、映畫女優不足に陥つてまでも、間題になるのもどうかと思ふ、まつその際はよろしく御覽人に一任しておけばいいといふのでせう

物凄いテムプルの人氣

（昨年の夏のやうなりから二四年度のカラー・ガール特別賞を獲得したフーリコ・ビクチュア・ヘアルームのベスト・テンに選出されたフォックスのヤーレイ・テムプルは、驚人人氣を誇しく本邦に於てもプロフィットの契約は第一位を占めてゐる程で新作「可愛い顔」「小兵衛」「人形は大の御氣に入り」「駒」「小兵衛」も去る二月第四週ニシンク・ホール封切られ本年一月以降での異行最新映畫作品で成績頗る好調の報告たからしめ

名家敗退將棋（五）

（斎藤氏二回勝二人目）

昭和十年四月二十八日　日曜日　日新報　第一万二千五百九十八號

災害復興計畫委員會
協議家屋構造制限
處置義捐金整理街區

災害救護本部。應急救護之外。爲國民心安定。凡災害地公學校。速使其開校。一面對罹災民供給復興材料。促其自力更生。一面對策之。而復興計畫。擬創立臨時復興計畫委員會。委員如下。委員長市塚長官。委員小笹內務。岡田財務。石垣警務。深川文教各局長。川村審議事務官等。外幹部委員。石井地方。木原土木。森田警務。井手營繕。中川主計。山岸金融各課長。

附議事項。爲家屋構造之制限。處置義捐金。街區整理方法。其他具體策。

故護幹事會

二十六日午後二時開會。有幹務。會計。地方。社會。衛生各幹事集合。先報告其後救護狀況。現在之分散應急救護。已告一段落。故漸趨于集團的救護。進于復興氣運。爲促進罹災民自力更生。擬設置復興委員會。

總督歸北
協議復興

中川總督。巡視罹害地。二十六日午後三時五十五分列車抵北驛。僧拓務局長。警務課長。產業課長等出迎。二十六日午前。出品部長說明左記根本方針。

一、本博覽會之特色。與從來共進會等。分配各地方產別之出品物者不同。今回不照州廳別。以臺灣全體爲一。分各部類。該各州廳出品物應無重複。務先協議。

二、陳列于本館。前揭示場。供參考。若出品物之運搬出入則不使用。

三、出品物之裝飾及諸設備。館內共通的裝飾。

傳書鳩
受鷹襲負傷
完通信使命

臺北憲兵分隊。對中部震災。派遣憲兵。携帶傳書鳩。通信連絡。果異常效果。就中大湖。卓蘭方面派遣別所畜之通信。皆于一時間半內外。完成通信使命。間有被腐所斃。負傷不屈。達其目的者。該傳書鳩。爲市內遊樂町百三十八之九樂鳩會所飼育者。及市內太平町二丁目二十三番地鴿舍。天發來。北所飼育者。憲兵隊。近將向軍司令官。申請表彰云。

外國邦貨輸入防壓
發通商擁護法

通商審議會意見一致

東京二十七日電。通商審議會。討論外國本邦品輸入壓防措置對策。究擬發動日午後三時。開於外相官邸。通商審議會。意見一致云。

蔣介石氏病扁桃腺
竟有誤傳爲肺病者

東京二十七日電。有傳蔣介石氏重態消息。廣田外相。含中國各地在外使臣調查眞相。據二十六日。在滬口三浦總領事報告。或因蔣氏。於扁桃腺有腐敗。招米人醫師。致此誤傳云々

比島新聞
爲救臺灣震災
亦募義捐

馬尼拉二十六日電。僑報社西斯經營。于系新聞。自二十六日起。經其報紙。募集義捐。震災罹災者救濟義金。早有菲弗之布附云。

大湖桂竹林
弘法院倒
尼無處棲

新竹州大湖郡獅潭庄桂竹林弘禪院。所住尼姑。約三十名。老過者多。此次震災。大飄棲。亦倒壞無眞其時尼姑江氏德明。約五十歲。被壓於棲底呼救。適當戰々兢々乃出。且皆婦女不能爲力。至次日救援降來救出。已窒息。

注力復興
內務部長談

滕村新竹州內務部長。出張內地月餘。二十五日歸廳談曰。

二十一日大阪滯在中。是日值滿洲國皇帝陛下親臨大阪。十分繁忙。至正午。一般新聞號外異常繁榮。歸途。在船中接到本島人等。祝賀米鹽。或一族全滅葬式完了等電報。要之今後欲注全力于復興云。

倫敦太吾士報
震災寫眞
本社提供

臺灣地震。微特內地。驚英國領事館。以電報。向汐水之途。表滿震災之實況寫眞。又地理測量部。昔到斯社。亦同樣要請。同領事館。乃對本社。專分讓該寫眞。本社當同業之誼。對倫敦太吾士館。快諾主要震災

陳列府內
震災實況寫眞

臺灣地震。微特內地。驚英國領事館。以電報。向汐水之途。表滿震災之實況寫眞。又地理測量部。昔到斯社。亦同樣要請。同領事館。乃對本社。專分讓該寫眞。本社當同業之誼。對倫敦太吾士館。快諾主要震災

臺博出品方針
臺灣全體分各部類
府州關係官協議

博覽會出品部。二十六日於總督府正廳。開出品陳列裝飾磋商會。中瀨事務總長。奧田出品部長其他事務局職員及殖產局關係官。臺北。臺南。高雄三州廳業課長。產業主事。及三州內市勸業課長等出席。二十六日午前。出品部長說明左記根本方針。

一、本博覽會之特色。與從來共進會等。分配各地方產別之出品物者不同。今回不照州廳別。以臺灣全體爲一。分各部類。該各州廳出品物應無重複。務先協議。

二、陳列於產業館之出品物。原則惟限島內產品故產業館。可稱爲臺灣館。但島內有窓業所之島外工業者工業品。博覽會當局。認爲必要之機械類。製作工業所關產業館。得以出品。

三、似此出品。以部類別及綜合的統一趣旨。難設計等。欲與他物調和。應受出品部考慮。

四、出品陳列裝飾。個人出品物之陳列裝飾。欲與他物調和。應受出品部考慮。

五、出品者負擔。而以博覽會自體費用施設之事。乃

人事

▲本社漢文部員謝峻氏。二七日辭社命。出差新竹州苗栗方面。慰問震害罹民。調查今後復興事項。按二十九日歸北。

▲臺北醫院長牧社順明。歸師邸。昨二時半。午餐。

產組經營農倉激增
現有二十六處爲金融便

產業組合兼營農業倉庫。

▲高雄州（昭和十年）佳冬。大和（昭和十年）。頭園。板橋。中和。景尾。利澤簡（各于昭和九年）。玉林松山（昭和十年認可）。

▲新竹州　香山（昭和九年）。中港湖口（昭和十年）。

▲臺中州　草屯（昭和八年）。臺中厚生。南屯。大雅（昭和九年）。永靖。南投。秀水。鹿港（昭和十年）。

▲臺南州　鹿草。元長庄（昭和八年）。溪皆。後壁。菁寮。二溪。白河。東山。六甲。官田。麻豆。下營。六重溪。學甲。北門。將軍。七股。西港。安定。鹽水港。新港。番社。（昭和九年）。斗六。六甲。

赤軍攻雲南
省城瀕危
朱德布告人民

上海二十六日發聯合。中華共產軍。忽轉攻雲南。

彰化急開會議
豫防震災
改善建築

彰化窯業者。鑑及這回災害甚大。欲防禦。去二十六日午後一時。臨時召集管內保甲役員。在署會議室。開保甲會議。淺野署長。古家行政主任。對家屋建築方法改善。及災害地復舊等。種々懇談。

樂生院更生院
醫官應援
到新竹州下

臺中。新竹兩州下罹害。死傷萬餘人。醫師醫業。

陳列于本社

前揭示場。供參考。數日不絕。而無錢一業。欲購得延醫或入院者。比々皆是。各官立醫院當具看護婦。夕數應接。如新莊之樂生院醫員粗尚和氏。僧看護婦一名。臺北更生院。囑託醫英文氏。僧看護婦二名。於日前赴新竹州下。社會教育。

入院中吉岡大湖郡守
擁病軀到新竹視事
爲上司安慰再歸病院

吉岡大湖郡守。因衝心脚氣。入臺北赤十字病院。五月餘。病勢一進一退。此次地震。聞知大湖郡下被害甚大。氏不能默過。二十六日午前。抱病軀歸任地。訪問新竹州。因內海知事。與總督同行。出廣大翻製瓦十枚。自二十六日正午。陳列在總督府內。利用些餐時間。供府員參觀。異常混雜。又將向軍司令官。申請表彰云。

震災實況寫眞
陳列府內

臺北憲兵分隊。對中部震災。派遣憲兵。携帶傳書鳩。通信連絡。果異常效果。就中大湖。卓蘭方面派遣別所畜之通信。皆于一時間半內外。完成通信使命。間有被腐所斃。負傷不屈。達其目的者。該傳書鳩。爲市內遊樂町百三十八之九樂鳩會所飼育者。及市內太平町二丁目二十三番地鴿舍。天發來。北所飼育者。憲兵隊。近將向軍司令官。申請表彰云。

總督歸北
協議復興

中川總督。巡視罹害地。二十六日午後三時五十五分列車抵北驛。僧拓務局長。警務課長等出迎。二十六日午前。出品部長說明左記根本方針。

外國邦貨輸入防壓
發通商擁護法

通商審議會意見一致

東京二十七日電。通商審議會。討論外國本邦品輸入壓防措置對策。究擬發動日午後三時。開於外相官邸。通商審議會。意見一致云。

蔣介石氏病扁桃腺
竟有誤傳爲肺病者

東京二十七日電。有傳蔣介石氏重態消息。廣田外相。含中國各地在外使臣調查眞相。據二十六日。在滬口三浦總領事報告。或因蔣氏。於扁桃腺有腐敗。招米人醫師。致此誤傳云々

比島新聞
爲救臺灣震災
亦募義捐

馬尼拉二十六日電。僑報社西斯經營。于系新聞。自二十六日起。經其報紙。募集義捐。震災罹災者救濟義金。早有菲弗之布附云。

大湖桂竹林
弘法院倒
尼無處棲

新竹州大湖郡獅潭庄桂竹林弘禪院。所住尼姑。約三十名。老過者多。此次震災。大飄棲。亦倒壞無眞其時尼姑江氏德明。約五十歲。被壓於棲底呼救。適當戰々兢々乃出。且皆婦女不能爲力。至次日救援降來救出。已窒息。

注力復興
內務部長談

滕村新竹州內務部長。出張內地月餘。二十五日歸廳談曰。

二十一日大阪滯在中。是日值滿洲國皇帝陛下親臨大阪。十分繁忙。至正午。一般新聞號外異常繁榮。歸途。在船中接到本島人等。祝賀米鹽。或一族全滅葬式完了等電報。要之今後欲注全力于復興云。

倫敦太吾士報
震災寫眞
本社提供

臺灣地震。微特內地。驚英國領事館。以電報。向汐水之途。表滿震災之實況寫眞。又地理測量部。昔到斯社。亦同樣要請。同領事館。乃對本社。專分讓該寫眞。本社當同業之誼。對倫敦太吾士館。快諾主要震災

臺博出品方針
臺灣全體分各部類
府州關係官協議

博覽會出品部。二十六日於總督府正廳。開出品陳列裝飾磋商會。中瀨事務總長。奧田出品部長其他事務局職員及殖產局關係官。臺北。臺南。高雄三州廳業課長。產業主事。及三州內市勸業課長等出席。二十六日午前。出品部長說明左記根本方針。

一、本博覽會之特色。與從來共進會等。分配各地方產別之出品物者不同。今回不照州廳別。以臺灣全體爲一。分各部類。該各州廳出品物應無重複。務先協議。

二、陳列於產業館之出品物。原則惟限島內產品故產業館。可稱爲臺灣館。但島內有窓業所之島外工業者工業品。博覽會當局。認爲必要之機械類。製作工業所關產業館。得以出品。

三、似此出品。以部類別及綜合的統一趣旨。難設計等。欲與他物調和。應受出品部考慮。

四、出品陳列裝飾。個人出品物之陳列裝飾。欲與他物調和。應受出品部考慮。

五、出品者負擔。而以博覽會自體費用施設之事。乃

傳書鳩
受鷹襲負傷
**完通信使命

（原稿記載）

臺灣日日新報

本日夕刊共十二頁
臺灣日日新報社
編輯兼發行人　野口幸雄
印刷所　臺北新市街一番地
電話（代表者）三八〇〇番
編輯用　三八〇四番
印刷用　三八〇二番
運動品部　三八〇三番
讀者係　三八〇五番
振替口座臺北一〇番
定價　一部五錢・一ケ月前金壹圓參拾五錢・三ケ月同參圓八拾錢・半ケ月同壹圓八拾錢・一ケ年前金拾八圓・廣告料　一行十五字詰　普通一行同日一回壹圓五拾錢・八日以上連續壹圓貳拾錢・一ケ月同五圓・廣告料不要

待望の普及版刊行

第一回配本開始！

眞の俳句の大典

（上）

全十二卷・分冊せず、裝幀恩地孝四郎氏紺青絹紬と製箱入、申込金不要
規略　會費　毎月一圓五十錢　送料十四錢

手に取つて直ぐ役立つ季節順配本
申込は即刻！全國書店へ！

編纂　正岡子規
訂正　河東碧梧桐
　　東濱川虛子
　　碧梧桐
　　梧桐鼠骨

空前絶後の大俳句全集

「分類俳句全集」は子規自らの句集ではない。これこそ芭蕉以後の俳聖と呼ばるゝ子規が、生涯の大事業として身命を賭して敢行した俳句の大全集である。足利時代より明治初頭に至る四百年、上は宗祇に源を發し芭蕉蕪村の爛熟期を經て梅堂蒼虬の末期に至る句數實に十萬二千句、正に日本俳壇の總決算を示す古今未曾有の大俳句全集である。

古今の俳句一目瞭然！

古今の名句十萬三千句は俳聖子規の大見識と不撓不屈超人間的努力により一々の句を季題別に統一し、更に配合物により一項二十句以下に細別し且つ作者名及引用書名は悉く明記された。整然たる組織、精細なる分類、檢索頗る容易にしてその利便と恩惠は實に甚大である。唯に俳人座右の秘寶たるのみならず文藝家、國文學者絶好の研究資料である。

懸賞金壹千圓！

俳句大募集

各流各派を代表する十二巨匠選、昭和俳壇空前の壯擧！此の榮冠を獲得する者は誰ぞ
詳細規定は內容見本及第一回配本に發表

內容見本申込送呈

東京神田錦町三ノ一
誠文堂

大經濟學說

近世社會

全十九卷

封建治下に燦然たる光芒を放つ代表的社會經濟學者の所論を聚めこれに配するに當代一流の學徒の解題を以つてし、原著者の思想學說と其史的發展の跡を瞭然たらしむ。

第一回配本開始！

近代社會主義

本多利明集

京大教授　本庄榮治郎氏解題

錢屋五兵衞の隱れたる指導者と目さるる北夷先生本多利明の全文獻と本庄先生の百十數頁に亘る詳細なる解題とより成り、活字本として始めて世に出る文獻實に十有餘年を算す。利明は學東西に通ずる封建治下の最急進派であつて、船舶國有論、自由貿易論、帝國主義的世界政策論、人口論及貨幣論、カナ文字論、等百有餘年前の利明が如何に達識の先覺であつたかを知れ

全十九卷の書目と解題者

第一卷　熊澤蕃山集　岡山縣立圖書館長　野村兼太郎氏
第二卷　山鹿素行集　同　早大教授　內田銀藏氏
第三卷　貝原益軒集　滿洲國法律學校教授・法學博士　福川玖次郎氏
第四卷　淺見絅齋集　同　經濟學博士　田崎仁義氏
第五卷　新井白石集　同　東京帝大教授・法學博士　小野武夫氏
第六卷　荻生徂徠集　同　京都帝大教授・經濟學博士　黒正巖氏
第七卷　太宰春台集　同　東京帝大教授・文學博士　中村孝也氏
第八卷　本居宣長集　同　長谷川如是閑氏
第九卷　中井竹山集　同　大阪商大教授・經濟學博士　宮野和太郎氏
第十卷　本多利明集　同　京都帝大教授・經濟學博士　本庄榮治郎氏
第十一卷　山片蟠桃集　同　東京帝大教授・法學博士　羽鳥卓也氏
第十二卷　海保青陵集　同　九大元教授・法學博士　石渡知行氏
第十三卷　石田春律集　同　法大教授・農學博士　小野武夫氏
第十四卷　佐藤信淵集　同　法學博士　大川周明氏
第十五卷　二宮尊德集　同　元中大教授・八木澤善次氏
第十六卷　佐久間象山集　同　東京商大教授・金子鷹之助氏
第十七卷　藤田東湖集　同　早大教授・林癸未夫氏
第十八卷　坂本龍馬　由利公正集　同　明大教授・尾佐竹猛氏
第十九卷　中井竹山　加藤弘之　福澤諭吉　集　同　慶大教授・加田哲二氏

編纂顧問

京大教授　本庄榮治郎博士

豫約申込略規

◇價格　第一回配本に全部一括申込の方に限り一圓
◇體裁　四六判菊版五百頁平均　第一回配本二冊
◇發行　全十九卷、各冊隔月一回發行
◇申込　豫約申込書に住所氏名を明記して申込まれたし
◇送本　第一回配本は昭和十年五月下旬より發送
◇代金　第一回配本に代金一圓を添へて申込まれたし
◇申込所　東京神田錦町三ノ一　誠文堂

地檢索

自在の大辭典

これぞ俳人の虎の卷

資生堂石鹸

●讀書で頭が疲れたら　ノーシンのんで　回復せよ●

Bosch

擡成ある技術者は多年ボッシュ製品を採用し來り優秀にして經濟的なる利益を享受せられた。然して現在ボッシュの檢査品はボッシュ製品と同等の利益を與へつつありや？「優秀なる機關は常に優秀なる電氣裝置と共に在り」優秀なる電氣裝置即ボッシュ製品の御愛用を乞ふ。

日本總代理店　イリス商會
一手販賣店　柳生商店

發賣元　ボッシュ・サービス・ステーション
東京市赤坂區溜池町一五
東京神戸名古屋
福岡靜岡京城
奎北大連奉天

臺灣總督府陸軍衛戍病院
傳染病研究所
其他各地病院　御用

赤十字葡萄酒

Medicinischer Wein

血となり肉となる

此一杯！

補血補腎純粹藥用葡萄酒

飲用赤十字之作用因本藥絕大滋養素能增胃液完全推行消化力增血補腎更治氣鬱血貧血靜脈怯弱身體疲勞四肢無力胸悶痞塞飲食不進頭目暈眩面色不良咳嗽生痰胃腸口渴盜汗酷水不調特爲產前產後婦女飲用補血滋强治去惡阻縮健兒强之大靈藥也

一代價　全島到處各藥房各料理舖

美味！藥用！

その常用は、よく血を增し肉を肥し、病弱不健康を一變して眞の健康體となす。特に產前產後の婦人、貧血諸症に効果最も顯著！

一田治　守
兵俯　元

進物御贈答用最適品

○全島到處の藥店各料理店にて販賣

資生堂石鹸

質よく・匂よく・泡立ちよし

臺北市街圖

定價十錢　送料四錢
發行所臺灣日日新報社

淺き日ぬ

せきにんがせにんよわきよし

苦き體驗を復興の礎石に
地震研究機關設置が急務

一

隣州今次の震ほその被害の酉大さに於て、又に濃尾大震有のものであつた。殊に死傷者が萬を超えた事實は、永く歷史の上に悼ましき一ページを劃するであらうが、吾々は此の悲しき、吾々體驗を一時的な歎きや記憶の裏葬とし、暴らしめてはいけない。吾々體驗を身をもつて體驗として今後の復興事業に對する研究資料に資し、又裏ある復興への礎石として從元たしめなければ相成らぬものであると信ずる。

二

殊に今次の震災は昼くも大都市に對して

槌やノミの音も高く
復興氣分が漲ぎる
建築材も各地から、山と到著
バラック急造日に幾棟

【清水通信】去る七日目の午前十時半頃清水街一帯に大地震が起り、家屋の倒壊は勿論、電柱は倒れ、電線は切れ、瓦は落ちるといふ大騒ぎを演じたが、幸ひ人畜の死傷は一人もなかつたので、罹災者は一時の驚きから漸く落ち着きを取戻し、各自バラック建築に着手し、或は親戚知己の家に避難するなどして、清水街の復興氣分が漲つてゐるが、殊に大甲郡下の各地から、バラック建築材料を続々清水街に送つてくるので、清水街は殆んど材木の山を築いてゐる有様で、目下清水街に於ける建築材料は、

梧棲街　一二〇戸　二棟
龍井庄　五〇戸　六棟
外埔庄　五〇戸　五棟
清水街　三五〇戸　三五棟　一四〇〇坪

この數字は、四月十六日四時現在の内譯に過ぎず、尚ほ大甲郡下の罹災戸數は、

沙鹿庄　一五〇戸　一五棟　六〇〇坪
大甲街　五〇戸　五棟　二〇〇坪
大安庄　八〇戸　八棟　三二〇坪

となつてゐるので、州土木課と、大甲郡當局では、バラック建築に使用してゐるので、州土木課と、大甲郡當局では、バラック建築に使用してゐるので、州土木課と、大甲郡當局では、バラック建築に使用して

天使（58）

横光利一　作

宮田重雄　畫

六の四

「しかし、奥さんが変な誤解でもなすったとは、思へないね」

と良雄は、京子に云つて慰さめるやうに、

「それやあ、さうだわ。だけども、あたし、大嫌生活をしてゐて、実さんみたいに、自分の小使のやうにしてゐる男の人、見ると、馬鹿な人とより思へないんですもの。それやあなたは、そんな人になりたくないお仕事がおありなんですもの。」

「まア、そんなことは、今は云はない方がいいよ。ぶとなしく、今夜は御飯を食べやう」

「えゝ、さうしませう。でも、あたし、あなたがあたしに、あんな離縁状を下さつたでせう。あの離縁状には、あたし、すつかり感心しちやつたの。あんな美しい離縁状は、望にしたつて、貰ひたいだけがあつたやうな気が、ふとしたものだから、それで今日も、こんなに楽しく来られたの。それで、あたしあなたをもうしばらく自由にさせておいて、そのうち何んとか、なるやうになつてからと思つたの。だから、あたしが今日来たのだつて、決して御心配は入りませんことよ」

「もう、いいぢやないか。そんなこと」

と良雄は窓から外を見て、気詰しさうに云つた。

「でも、ここのところは、大切だわ。あなたが良子さんと、駄目になつたのだつて、きつとここのどこかよ。あたし、良子さんなら、きつと、あたしのことを思つて、あなたを譲れつけたんだと思ふわ。あの人はこう云ふ人よ。あたしあなたがそれで、けじめがつけばいつでも、良子さんに云つてあげて、いいわ」

良子は、顔を赧らめて、笑つてゐる良雄を見ながら、また云つた。

「ね、逆境にしなくたつて、いいのよ。あたし、あなたに忠実に、一度はなつてから、お別れしなくちや、御自身がすまないんですもの。」

「もう遅いよ。」

と良雄は云つて笑つた。

今また京子に、これから家へ帰つて、一緒に生活を始めやうと云ひ出せば、必ず京子から手を引くにちがひない、と思はれるのであつた。

その中に、二人は料亭を出て、暖やかな通りを散歩したが、良雄は京子に、今夜は疲れたとは、言も云はなかつた。新橋の停車場近くまで行くと、京子は、

「ぢやあたし、これから銀食へ帰るわ。さやうなら」

と云つた。二人はそこで別れることにした。

ラヂオ

午前の部

【六・三〇】朝の音楽（ラヂオ体操）（入）実の今日のお天気のお知らせ・農業（農事試験所製表）

【七・一〇】一口噺（東京）家庭料理講習（東京）

【九・〇〇】日曜学校（東京）・鉄川隊（入船町国民学校より中継）・今日のお天気のお知らせ・農業行と話題・婦人相談（東京）

【一一・一〇】野球の中継（東京）

東京六大学野球連盟春季リーグ戦

午後の部

【一二・一五】正午の時報・気象通報・農業市場の米・麦・肥料・蚕糸の相場・時間調節ニュース・演芸慰安（東京）

【一・〇〇】気象通報・演芸慰安（東京）

【五・〇〇】子供の時間（東京）・お話・修身・「天然記念物」子供のテキスト・八ページ・理学博士鎌田外科病院長（五・一五）講談（名古屋）一幕劇の野球試合・西田天香

夜間の部

【六・〇〇】子供の時間（東京）JFAK子供新聞・JFAK子供放送

【六・三〇】ヴァイオリン・ピアノ二重奏（東京）・曲目未定・ヴァイオリン・アレキサンダー・モギレフスキー、ピアノ・レオ・シロタ

【七・〇〇】義太夫（大阪）・御難先代萩（政岡忠義の段）・竹本小政太夫、三味線鶴澤清一郎

【七・三〇】ラヂオドラマ（東京）・酒の白糸（泉鏡花作・川村花菱脚色）・配役・（前略）「うたつぱし」二、或る料亭二、法廷・白糸―花柳章太郎、村越欣哉―柳永二郎、東夫―葛城正吉郎、弁護長―阪村秀夫、解説―伊武雅刀（外科某病棟中）

【八・三〇】時報（東京）

【八・三二】大衆物語（名古屋）・忍の阪崎・山岡亭生、伊奈雅楠他村錬述

【九・一〇】気象通報・農業市場所別（名古屋）・夜日ニュース（名古屋のみ）

放送局報告・ニュース（東京のみ）・天気図報告・ニュース（東京のみ）・明日のプログラム・終了

最近著の新刊

▲政界往来（五月號）▲つは、ものの（第四百九十一號）▲日本婦人（第四百九十一號）▲婦人倶楽部（第二百七十五號）▲主婦之友（第二百九十七號）▲生活戦術（第二百九十一號）▲主婦之友（第二百九十一號）▲キング（第二百九十一號）▲婦人倶楽部（第二百九十一號）▲婦人倶楽部（第二百八十八號）

喜な かたち

求職・件・一回・要問案内・広告・其他・回答・回・倍・原

小店員 人用

内地人十八歳以上二十歳迄男子大至急・メイン・店

外交員 募集

日牧多大・名古屋市・電二八二八番

看護婦大急募

産婦人科医院・名古屋市・電話二八二四番

貸家

名古屋市川原通四丁目・電話二八二四番

貸家

名古屋市川原通四丁目・電話二八二四番

貸家

名古屋市川原通四丁目

臺灣總督府でも 蕉苗の輸出禁止か

對岸に既に百萬本を持出さる 當局では對策考慮中

臺灣の蕉苗は今や技術の方面に於ては世界に誇べき高度の進歩を示して來たために、最近各國の蕉苗が著しく對岸その他の海外へ持出され、從つて今日までに百萬本位の輸出を見た模様である。然るに爪哇を初めとして世界の蕉業國はその發展上蕉苗の輸出を禁止してゐる實情であるから臺灣に於ても此の儘之が對策を講ずべく或は輸出禁止の方針に採るかも知れぬ模様である

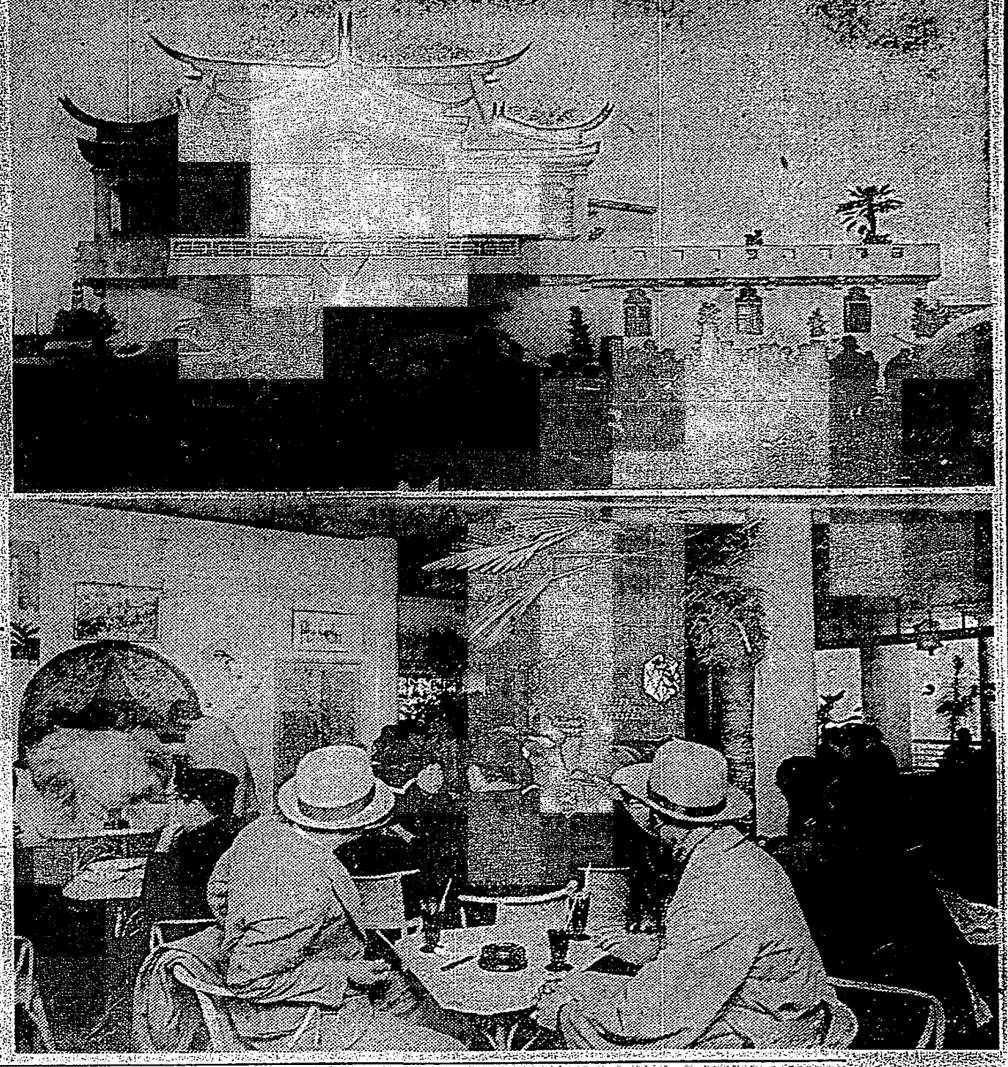

糖價引下げ運動の 經過と兩者の接近

共存共榮の實を擧ぐべく 糖業者も菓業者を理解

二十日午前十一時より東京菓子研究協會の會館に於て東京菓子研究協會理事會を開き、兵右衛氏は菓子業者の糖價引下げ運動の經過と糖業者の態度、菓子業者の提携等に就て次の如く報告した

糖稅撤廢 昭和四年大阪市中心として起つた運動などにあるが、それが何等も聽屆と認められなかつたので、今回の運動は今始まつたことではなく私の如きは大正二年九州地方の一角から起つた運動に參加し大正五年、六年と二ヶ年ぶつ通しで全國的に戰つた

糖稅撤廢 昭和四年大阪市中心として起つた運動などにあるが、それが何等も聽屆と認められなかつたので、今回の運動は今始まつたことではなく私の如きは大正二年九州地方の一角から起つた運動に參加し大正五年、六年と二ヶ年ぶつ通しで全國的に戰つた

菓業界を 善導して行かうといふ點であつたが、一時は死地に入つた事もあつたと回顧した、さういつた實際經驗の中に何千といふ全國の同志が絶ち得され歸つたのである、今回の運動は二月六日に上實發表で結成式を擧行し二月十日には帝國ホテルの會議で

安協成立 し此の問題が一ヶ月に過ぎない、一ヶ月の時間と二萬二圓の物費を費して發たるものは此の運動のリードしたものは新興製菓の森繁一郎君であつて、初め森君引退外には乘氣りしなかつたものであつたが、あまり森君の熱が高いので、どうやら全國的に同化して來たのであるが森君にしてからが、元來の關東も發行ないで、內容者だ發ものであつたから私の如きは寧ろ反對してゐたのである、それが君に屈行をうけて製菓會社や製菓組合會の事務所へでも行つたことが判つたらオンナを加へるといふ事になつてゐた私としてはアーナリストとして大所高所から

菓業界を 善導して行かうといふ點であつたが、一時は死地に入つた事もあつたと回顧した、さういつた實際經驗の中に何千といふ全國の同志が絶ち得され歸つたのである、今回の運動は二月六日に上實發表で結

專賣局の 十年度用炭

三井と臺灣炭業とに落札

專賣局の十年度用炭の入札は今月初め頃から二、三回に亙つて行はれたが、協議折合はず延々となり最近やつと左の如く落札した

粉炭	基隆在庫米	一、五〇〇
塊炭	花蓮港支局	六〇〇
臺北酒工場	吉門工場	三〇
臺中支局	合計	二一、八三〇
小塊炭	以上三井物產納入	
樹林酒工場	臺南支局（粉炭）	三、五〇〇
宜蘭出張所	右臺灣炭業組合納入	一五、三三〇
羅東支局	總計	二〇、八三〇

右の種類は約二十一萬圓の由で昨年度用炭の二萬二千三百噸に比すれば四千二十一噸の增加である

內地市場 銀塊建値を 更に引上げ

大正九年以來の新高値

【東京二十七日發電通信】二十七日八條の海外銀塊相場は依然續騰を告げたので內地水吸收もこれに連れ同日建値を再び二圓十錢（前日より一錢）高方引上げ一キログラム八十六圓九十八錢一厘と改訂、同日東京市相場も買値「匁」二十四錢（前日より一錢）高の二十四錢以來の新高値となつた

河北省政府が 銀輸出禁止令發布

山東省政府も

【天津二十七日發電通信】海外銀塊騰貴の基礎に依る銀輸入を發布すると共に旅行者は現銀五十元以上を携帶するを禁止し若し違反する者はこれを沒收する旨を布告した禁止省政府當局も銀輸出を禁止した

メキシコが 銀輸出禁止

並に銀塊の强制回收

【メキシコ シティ二十六日發電合】メキシコ政府は銀の騰貴に基づく銀貨の套潛と銀貨の國外流出を阻止する爲二日發布の緊急命令を以て銀輸出を禁止すると共に銀塊の强制回收を行ふ

蓬萊の買氣 東京に擡頭

熊本博に於ける臺灣館

米國向臺灣紅茶は 中等品以上が良い

標準茶を引上げて 生産制限と同效果を期待

アメリカに於て本年度から日本及び臺灣產の輸入紅茶の標準を制定し今後は此の標準の標準茶によつて輸入檢查を行ふことゝなつたことは既報の如くである、右の新設の標準茶による從來の臺灣紅茶に比較すべき品質の向上となつてゐる、之は恐らく臺灣の山手產の葉茶を以つて標準茶を補へたらしく思はれ、その品質は臺灣では中等茶以上の品物に相當する、つまり昨年度に臺灣から內地（移出された紅茶に匹敵し、或はそれよりも味に於て勝る位である、斯くの如き高級な標準茶によつてアメリカが檢查を行ふときは臺灣の輸出茶としても從來までの様な苦出來茶としても從來までの様な苦へを捨して品物を充分に吟味してからねばならぬことになる右の如くアメリカ側の標指を付度するに、昨年アメリカは不良紅茶を過度に輸入したために之を過度に制限する手段たらしめたと、及び印度、爪哇、錫蘭等の生產紅茶產國の間に成れる生產制限協定に臺灣が加入せず却つて漁夫の利を占めてゐるといふので、之を制限協定に參加せしめようとも前述の様な手段によつて協定に參加せしめたのと同時に結束たらしめたいといふ主旨紅茶產國のさしがねに影響されたものらしい

そこで後のアメリカ輸出品は右の如き高級にならぬ様な品質でなければ

上海金融市況

【上海二十七日發本社特電】二十

受渡圓滑のため 正米が斡旋

渡米不能の者には

一袋十六圓で斡旋

總督府當局では二期作期米の異常なる減收を豫想するため十四萬六千六百の被災農民に對し左記の如く自然的解合

痛みも凝りに
サロメチール

皮膚の深部へ滲み込んで筋肉の痛みと凝りを散らす鎮痛藥で、一名外用のアスピリンとも呼ばれます。少量を塗擦すれば足り、内服でないから直接患部へ滲達し、胃腸や心臓に障らず、しかもたいへん早く効くので喜ばれます

神經痛…ロイマチス

時候の變りめに起り易いものです。湯上り後（又は蒸しタオルで温めてから）サロメチールを充分に擦り込めばグン〳〵皮膚から滲み込み神經を強く麻痺させ痛みを散らします。反復使用すれば數日で頑固な痛みも快く輕減されます。尚、内服藥のやうに胃や心臓に障る心配がありません。

肩凝り…腰痛

寢る前の塗擦が一ばん有効です。湯上りに揉みほぐすやうにして擦り込めばよいからお子さんの手でも結構です。キレイな純白のクリームですから用ひた後がサッパリとしてベトつかず、衣類を汚さず、手指の方には何より喜ばれる藥です。夜中に痛み出し眠れないと言ふやうなときでも手近かにすぐ間に合ひます

マッサージ

病院の整形外科、柔道整復術、スポーツマッサージ等ではこの効力を一層强めるためサロメチールを併用して効果を擧げられて居ります。これはマッサージの機械的筋肉輕擦作用とサロメチールの滲透による鎮痛作用とが互に相作用して二重に働くからで家庭でも大へん役立ちます。

頭痛　齒痛

頭が重い、コメカミが締めつけられるやうに痛いといふとき、サロメチールをウナジとかコメカミ（齒痛には頬部）へよく擦り込んで下さい。テク〳〵と直接的に滲み込むから快い刺戟と感じながら痛みは大抵に治まります。頭痛膏や貼布劑のやうにワザトらしくなく人知れず痛みが取れます。

腫れ…痒み

蚊に喰はれた、蕁麻疹ができたといふやうなことはサロメチールを常備される家庭には無くて濟ます。蚊のみ、南京虫の咬しあとに塗ると直ぐ痒みが消えます。蚊に喰はれた初期に塗れば腫脹を防ぎ、できものの初期に塗れば膿瘍を防ぎ、蜂窩織炎の初期に塗れば腫脹を防ぎ、蜂がルリ腹ます。

打み　挫き

學校や家庭で、登山やスキーで足を挫いた、指を突いた、捻んだ、打つた、といふやうなとき直ぐに役立つサロメチールです。肋膜や關節なども打撲後すぐこれで手當をすれば安心です。職業婦人がアノ疲勞の打撲を治すにも、スポーツマンが運動能率を高めるにも大へん重用されます。

一家に一とつでも重寶　管

一回一五十錢　一回五十錢　液狀一回　各店にあり

東京市日本橋區本町
大阪市東區道修町
鹽田澁元三郎商店
鹽田澁五兵衞商店

颯爽たる英姿を拜し
全滿歡喜に溢る
滿洲國皇帝陛下
きのふ新京へ還幸

【大連二十七日發】海上六哩の沖合を御召艦比叡艦上に過ぎられた滿洲國皇帝陛下には二十七日午前六時二十分殿々たる皇帝御旗を大連埠頭に御上陸遊ばされた埠頭には南滿總裁以下日滿高官多數が御出迎へ申上げた、次で皇帝陛下には自動車國務總理に導かれ御馬車にて

◇大連驛　に向はせられ御道筋には滿鐵沿線より招集せる日滿兩國民の代表者數千名が堵列して奉迎する中を御會釋を賜ひつゝ六時五十六分大連驛御到着、直ちに御召列車に乘御遊ばされ正七時驛頭を發する筈の處、滿鐵總裁の進言に依り御發車を見合せ、暫時御休憩遊ばされた後、七時十分御發車、定刻より十分遲れて新京驛に御着遊ばされた、御召列車ホームに入るや關東長官は滿鐵總裁、關東軍司令官は關東軍司令官、滿洲國軍最高顧問は國務總理に夫々御迎へ申上げた、次で皇帝陛下には自動車にて

◇皇太后陛下　沼津に行啓　五十日間御滯留

【東京二十七日發】皇太后陛下には二十七日午後一時四十分大宮御所御出門、同二時十分東京驛御着、御見送りの

◇現はし　鈴ひプラットホームにて奉迎員の拜禮を受けさせられた後、國務總理、次官、外交部大臣、相、張特命全權大使、關外交部大臣の自動車に御乘車、盛々たる皇帝御旗の中を宣統の盛大な奉迎を受けさせられつゝ官邸に御歸着あらせられ日滿兩國の軍人御供命をこゝに祝りなく終させられた、御歸みれば本月一日新京を御發車遊ばされてより約一箇月、皇帝陛下には滿洲國の日本

◇御訪問　に依り日滿兩國皇室の御親睦は彌々深く、又兩國民の親善も益々增進するものと信ぜられる

【大連二十六日發】滿洲國皇帝陛下には二十六日午後十時三十分御發定の如く大連港に御着港と共に

◇大連御入港に際し　天皇陛下に御鄭重な御禮電

御滯在中の我が皇室を始め朝野を擧げての親善を心から感ぜられ且つ

兩州下災地小公學校決定開始野外教授

關係官携教科書等赴現場

今回震災、小公學校被害、輕微、倒壞等學用品不足、文教局接兩視學官復舊。然授業上、最重要問題者、爲教科書。筆記

臺北商工協會月例會

默禱殉難者一分間

席上再募集義捐金

臺北商工協會第七回月例會、於昨廿七日午後七時、開于萬華三仙樓。出席者七十八名。定刻一至、由渕副會長紋會。張理事。報告會務。及震災地檢狀。同時一同起立、默禱殉難者一分間。出席會員中。雖有對各團體。會出義捐者。然當夜席上。再募義捐金、八十餘圓。此大晚餐。席上奏一事。述地方制度質施之感想。至九時閉會。

經濟外交會

派慰問使

臺灣經濟外交會本部、以此大震中、新竹兩州下震災慘害。決定二十八日。派石城氏。前往慰問該地員。及一般罹災者。

興行延期

則報臺北新民研究會。本豫定二十八、九兩夜。在稻江會館。映寫電影戲。將收入金。全部充爲義捐金。劇因該地尚乏防火裝置。

審議會委員及調查局長官

來月末陣容可見整齊

東京二十七日電。內閣審議會。立法勅令案。二十六日樞密院審查委員會可決。訂來月八日通過本會議。屆時政府當參拜者拜禮云。

少年航空兵卒業配隊

東京二十七日電。臨時航空隊海軍少年航空兵七十餘名。二十七日午餐。少年航空兵。配各航空隊。人數如下。吳航空隊十四名。佐世保航空隊七名。追浪航空隊十八名。佐伯航空隊十一名。大湊航空隊五名。館山航空隊十九名。以上五月中旬。全隊

靖國神社祭

二日勅使臨

各殿下亦參拜

東京二十七日電。靖國神社祭來二日。勅使參臨幸

上海金票低昂無定

上海二十七日電。上海金票市場。二十七日、海外所報銀塊、行情報騰、頭寸有禁衝軍。滿洲國軍隊。各團體。日滿學校生徒、各團體。沿道熱誠奉迎一般市民。

國民大會慶祝御訪日

新京二十六日電。滿洲國政府。爲祝滿洲國皇帝陛下御訪日盛事。訂來五月

滿洲國皇帝陛下安然駕還新京

沿途兩國民歡呼奉迎

新京二十七日電。滿洲國皇帝陛下。於三千萬民感激裡。二十七日早朝。駕到大連。午前七時。乘御用列車、新京發。沿線各地民團國民。熱烈歡呼奉迎。午後五時三十分。皇禮砲轟々之際。駕到新京驛。內閣總理。南關東軍司令官以下諸奉迎員。至大連接駕者。以舉手之禮。歡呼中步出驛前廣場。皇帝陛下。以自動車御滯。沿道有禁衝軍。滿洲國軍隊。各團體。日滿學校生徒、各團體。沿道熱誠奉迎一般市民。沿道熱誠奉迎陛下鄭重答禮。同五時四十五分。駕還宮廷府云。

上海金票低昂無定

上海二十七日電。上海金票市場。二十七日、海外所報銀塊、行情報騰、頭寸有禁衝軍。滿洲國軍隊。各團體。日滿學校生徒、各團體。沿道熱誠奉迎一般市民。沿道熱誠奉迎陛下鄭重答禮。同五時四十五分。駕還宮廷府云。

中國稅關禁銀輸出

上海二十七日電。中國稅關不交銀輸出許可證。二十七日起。事實上。禁止銀輸出云。

新京雨雪變成銀世界

新京二十七日電。皇帝陛下駕還之二十七日。新京自二十六日來。氣溫低下朝來雨雪。全市一眞成銀世界云。

時評

○

此次地震、惨害異常。或傳災地井水先竭。或傳離家某生。屢欲啼泣。雖不知其所以。亦自怪異。吉凶有兆。信然。唯人不察而避耳。

○

東京市。於震災復興後。面目煥然一新。雖云政府之力。有所假藉。而都人士。慘澹經營。其功尤偉。百三十五圓。大引四圓七十五錢。

不法坂元船長懲役一年六月

其他二年

既報昨年九月十一日。於米領比島附近之巴拉鳥島密漁。被該地官憲巡邏船發見。派警三名。加以監視。且令同行。幸被以計脫險。更將監示三警官載走。乘之亮島。致犯不法監禁。暴力行爲等。處罰所關之法律違反罪之荒雄市奏町二丁目。第五海運丸船長。坂元吉芳。年三十七。同船機關長。仲野村一。年四十水夫長。川崎音作。年二十六。前者於鹽南地方法院支部。坂元判處懲役二年仲野。川崎各二年。三名不服。上控於臺南地方法院合議部。去十七日。審理後。經松村檢察官。照原審求刑。至二十六日。仍於該院。由波多野裁判長承審。丸出所。不顧身家。仍盡力救助災民。又對派出所稱勤。大爲州當局所嘉云。

銅鑼青年模範

不顧身家

義勇奉公

苗栗郡銅鑼庄六一番地。温昌成年十七。其母蔡災死。其父及妹。俱受重傷。而本人奉職于銅鑼派出所。勇敢救助災民。又對派出所稱勤。大爲州當局所嘉云。

屏東蕃童教所

男女二十名

觀光臺南

屏東郡甲仙埔蕃童教育所本年度修了生男八名。女十二名。一行。由駐在所員田中巡查引率。觀光南部諸市街地。去三十六日朝抵臺南。見學第一聯隊。青嘯學校。博物館。參拜臺南神社。午後觀林百貨店。織物會社。製鹽會社其他施設。午後四時十五分列車歸山。顧今回觀光該教育所。設置園。栽培菜樹釜鐵。收入充作旅費云

州立嘉南塾

修了式

第一回廿名

臺南州立農業國民學校嘉南塾。第一回修了式。去二十六日午前十時舉于同

臺北醫院續派救護

臺北醫院。前既派醫師六名。及帶看護婦十數名。及帶無數藥業。前往新竹州管內。小畦牧醫。然又有不決諸每日派會員二名。往震災地。應急治療云。

震災寫眞展

廿八日新竹

本社寫眞班活躍撮影之震災寫眞。六十枚。二十八日々曜。自午前十時至午後四時。由市役所後援之下。在公會堂陳列。供一般觀覽云。

赤十字救護隊

昨抵基隆

立赴苗栗

赤十字社東京本社病院編成之臺灣震災救護隊。二十二名。（醫員四名。書記二名。救護婦長二名。看護婦十五名。）携帶外科。

義捐募集電影會場

永樂座諸關係者皆承諾

唯陳培雲氏一人反對

別報新民研究會之義捐金募集電影會場。其後由談。是日出席者。有水澤郡觀會々員。向市內永樂座關係者。即陳天來。陳茂通。

兩州下災地租稅減免

廿七日府令公布施行

國稅要改律令現手續中

國稅之年限。現考慮中。此要改正律令。其手續要多費期日。不久亦得實施云

募救護品

羅東街方面委員會。去二十六日午前九時半。在羅東街方面委員會。其決定如下。災害地之公共營造物。水利園。道路之街區整理。家屋建築制限。及對商業家屋。貸付復興資金。整理市街庄財政。處分義捐金等云。

傳達聖旨

將訪災害地

九重欽差入江侍從。二十七日午後二時。瑞穗基隆岸壁。平塚總務長官。石垣警務局長。樹山祕書官等。到基隆迎接。二時十分發基隆驛。二時五十五分抵臺北。少憩於鐵道旅館。三時半於總督府正廳舉聖旨及御下賜金傳達式。總督。長官。各部局長。各部局長。式後於應接室。聽取總督報告災害狀況。四時四十分參拜護國神社。六時半於總督官邸。與總督。長官各部局長。官。森田警務局長。中西秘書官。

蔡法平氏來電慰問

滿洲國皇帝陛下。於二十六日午後八時半。在新京發電。

入江侍從莅北

國民大會慶祝御訪日

新京二十六日電。滿洲國政府。爲祝滿洲國皇帝陛下御訪日盛事。訂來五月

滿洲國皇帝陛下安然駕還新京

沿途兩國民歡呼奉迎

新京二十七日電。滿洲國皇帝陛下。於三千萬民感激裡。二十七日早朝。駕到大連。午前七時。乘御用列車、新京發。沿線各地民團國民。熱烈歡呼奉迎。午後五時三十分。皇禮砲轟々之際。駕到新京驛。內閣總理。南關東軍司令官以下諸奉迎員。至大連接駕者。以舉手之禮。歡呼中步出驛前廣場。皇帝陛下。以自動車御滯。沿道有禁衝軍。滿洲國軍隊。各團體。日滿學校生徒、各團體。沿道熱誠奉迎一般市民。沿道熱誠奉迎陛下鄭重答禮。同五時四十五分。駕還宮廷府云。

上海金票低昂無定

上海二十七日電。上海金票市場。二十七日、海外所報銀塊、行情報騰、頭寸有禁衝軍。滿洲國軍隊。各團體。日滿學校生徒、各團體。沿道熱誠奉迎一般市民。沿道熱誠奉迎陛下鄭重答禮。同五時四十五分。駕還宮廷府云。

中國稅關禁銀輸出

上海二十七日電。中國稅關不交銀輸出許可證。二十七日起。事實上。禁止銀輸出云。

新京雨雪變成銀世界

新京二十七日電。皇帝陛下駕還之二十七日。新京自二十六日來。氣溫低下朝來雨雪。全市一眞成銀世界云。

審議會委員及調查局長官

來月末陣容可見整齊

東京二十七日電。內閣審議會。立法勅令案。二十六日樞密院審查委員會可決。訂來月八日通過本會議。屆時政府當參拜者拜禮云。

少年航空兵卒業配隊

東京二十七日電。臨時航空隊海軍少年航空兵七十餘名。二十七日午餐。少年航空兵。配各航空隊。人數如下。吳航空隊十四名。佐世保航空隊七名。追浪航空隊十八名。佐伯航空隊十一名。大湊航空隊五名。館山航空隊十九名。以上五月中旬。全隊

靖國神社祭

二日勅使臨

各殿下亦參拜

東京二十七日電。靖國神社祭來二日。勅使參臨幸

松山伶人及酌婦之人等

義捐美談

七星郡松山福安部音樂部。去二十五六兩日。樂隊宣傳救災。募集義捐。又大北座開演中之基隆德勝社。座主翁少德氏。去二十六日午前十時。到松山役場。會潘助役。謀其義捐金。然授業上。最重要問題者。爲教科書。筆記其他應急學用品不足。又教員接兩視學官。往新竹州下。大浦視學官。加藤編修官。高岡屬等。則赴臺中州下云。

時評

○

此次地震。惨害異常。或傳災地井水先竭。或傳離家某生。屢欲啼泣。雖不知其所以。亦自怪異。吉凶有兆。信然。唯人不察而避耳。

○

東京市。於震災復興後。面目煥然一新。雖云政府之力。有所假藉。而都人士。慘澹經營。其功尤偉。百三十五圓。大引四圓七十五錢。

不法坂元船長懲役一年六月

其他二年

既報昨年九月十一日。於米領比島附近之巴拉鳥島密漁。被該地官憲巡邏船發見。派警三名。加以監視。且令同行。幸被以計脫險。更將監示三警官載走。乘之亮島。致犯不法監禁。暴力行爲等。處罰所關之法律違反罪之荒雄市奏町二丁目。第五海運丸船長。坂元吉芳。年三十七。同船機關長。仲野村一。年四十水夫長。川崎音作。年二十六。前者於鹽南地方法院支部。坂元判處懲役二年仲野。川崎各二年。三名不服。上控於臺南地方法院合議部。去十七日。審理後。經松村檢察官。照原審求刑。至二十六日。仍於該院。由波多野裁判長承審。丸出所。不顧身家。仍盡力救助災民。又對派出所稱勤。大爲州當局所嘉云。

銅鑼青年模範

不顧身家

義勇奉公

苗栗郡銅鑼庄六一番地。温昌成年十七。其母蔡災死。其父及妹。俱受重傷。而本人奉職于銅鑼派出所。勇敢救助災民。又對派出所稱勤。大爲州當局所嘉云。

屏東蕃童教所

男女二十名

觀光臺南

屏東郡甲仙埔蕃童教育所本年度修了生男八名。女十二名。一行。由駐在所員田中巡查引率。觀光南部諸市街地。去三十六日朝抵臺南。見學第一聯隊。青嘯學校。博物館。參拜臺南神社。午後觀林百貨店。織物會社。製鹽會社其他施設。午後四時十五分列車歸山。顧今回觀光該教育所。設置園。栽培菜樹釜鐵。收入充作旅費云

州立嘉南塾

修了式

第一回廿名

臺南州立農業國民學校嘉南塾。第一回修了式。去二十六日午前十時舉于同

彰化上產品展覽會

廿六日褒賞授與式

既報彰化市上產品展覽會褒狀授與式。經去二十六日午後五時。在同會場（市公會堂）舉行。來賓佐藤市尹。淺野署長。公共水利組合長。津田州協等。官紳多數臨席。一同定席。次針原會長代理授與褒狀及賞牌。次由羅東郡下各街庄敎化團體。及社會事業團體士倡募集。各役員。極力說明狀況。勸誘義捐金及賑恤品。羅東街內。有男女青年團員。自發的分作數班。對各街民。又羅東中華會館。向華僑。各募集義捐金。方面委員。募集款項。品。各新聞社取次店。及點一六八二點大選如左。

綿部稅關吏受賄二千圓

昨日送局

既報高雄州刑事課。檢舉中稅關監視史綿部專一。關渡賄事件。厥重犯究中。一面捕密輸入者。即稅關所屬通關人等七名。查究確證。顧事件。係綿部未轉動于基隆稅關以前詐欺受賄案。于搜查上甚感困難。現已告一段落。二十七日合一件書類。送交高雄法院檢察局定罪。該受賄金額。達二千圓云。

衣服收藏方法及防蟲劑之選擇

衣服「長」「弓」「虫」「物」「皮」「蔵」即不要出帶買又能耐久。有一種優良香味。防蟲力最強。

貴族院議員各捐十圓

各派交涉會決定。貴族院各派交涉會。二十七日午前十時。於院內開會。決定臺灣震災義捐金。至五月二十日各派議員。各捐金十圓。二十七日。東京來電云。

臺北市保育會

本年行事決定具體案

市內十二處幼稚園。保姆四十餘名。創立臺北市保育會。推薦平塚長官夫人爲會長。本年適值一週年。依各保姆努力。惹見發達。日前開十年度定期總會。決定計畫事業如左。

屏東蕃童教所

男女二十名

觀光臺南

屏東郡甲仙埔蕃童教育所本年度修了生男八名。女十二名。一行。由駐在所員田中巡查引率。觀光南部諸市街地。去三十六日朝抵臺南。見學第一聯隊。青嘯學校。博物館。參拜臺南神社。午後觀林百貨店。織物會社。製鹽會社其他施設。午後四時十五分列車歸山。顧今回觀光該教育所。設置園。栽培菜樹釜鐵。收入充作旅費云

州立嘉南塾

修了式

第一回廿名

臺南州立農業國民學校嘉南塾。第一回修了式。去二十六日午前十時舉于同

詩壇

自古開來稱福盛

海濱觀世

兩源依

森探盡泊八十

康強健飯腹便々。八十返齡。

陸地仙。眼兒孫惟點額。

廣告

濕布に優る

エキホス

氣管枝加答兒、扁桃腺炎

咽喉痛、肺炎、神經痛

中風關節炎、腰痛、筋肉痛

打撲傷、火傷、凍傷等用之

可以輕減充血、疼痛、使熱平降。自然爽快。

（包裝）一〇〇瓦、二〇〇瓦、三〇〇瓦、五〇〇瓦

請注意粗惡類似品

製造元　武田長兵衛商店

發賣元　塩野義商店

（大阪市東區道修町）

蚊取線香

金鳥印菊

金鳥除蟲菊株式會社